ИЗБИРАТЕЛЬНОЙ СИСТЕМЕ
РОССИЙСКОЙ ФЕДЕРАЦИИ

25 ЛЕТ

1993-2018

24 сентября 1993 года

Президент России Борис Ельцин подписал Указ "О формировании Центральной избирательной комиссии по выборам в Государственную Думу Федерального Собрания Российской Федерации".

Первый состав комиссии — 20 человек — был утвержден главой государства 29 сентября 1993 года.

После проведения парламентских выборов в декабре 1993 года ведомство было переименовано в Центральную избирательную комиссию Российской Федерации.

ПОД ИЗБИРАТЕЛЬНОЙ СИСТЕМОЙ В РОССИЙСКОЙ ФЕДЕРАЦИИ ПОНИМАЕТСЯ

- порядок выборов Президента Российской Федерации

- порядок выборов депутатов Государственной Думы Федерального Собрания РФ

- порядок выборов в органы государственной власти субъектов РФ

- порядок выборов в органы местного самоуправления.

ГОСУДАРСТВЕННАЯ ДУМА РОССИЙСКОЙ ФЕДЕРАЦИИ

- Избирается сроком на 5 лет.
- Состоит из 450 депутатов.
- Депутатом Государственной Думы РФ может быть избран гражданин РФ, достигший 21 года и имеющий право участвовать в выборах.

ПРЕЗИДЕНТ РОССИЙСКОЙ ФЕДЕРАЦИИ

- Избирается сроком на 6 лет гражданами РФ на основе всеобщего избирательного права при тайном голосовании
- Президентом РФ может быть избран гражданин РФ не моложе 35 лет, постоянно проживающий в РФ не менее 10 лет

ЗАКОНОДАТЕЛЬНОЕ СОБРАНИЕ ЛЕНИНГРАДСКОЙ ОБЛАСТИ

- Избирается сроком на 5 лет
- Состоит из 50 депутатов
- Депутатом ЗАКСа Ленинградской области может быть избран гражданин РФ, достигший 21 года и обладающий в соответствии с Федеральным законом, Уставом ЛО и областными законами пассивным избирательным правом.

ГУБЕРНАТОР ЛЕНИНГРАДСКОЙ ОБЛАСТИ

- Избирается сроком на 5 лет.
- Губернатором может быть избран гражданин РФ, достигший возраста 30 лет, отвечающий требованиям, которые установлены федеральным законом для высшего должностного лица субъекта РФ

МУНИЦИПАЛЬНЫЕ ВЫБОРЫ

- Выборы депутатов представительных органов местного самоуправления
- Избираются на 5 лет
- Путем всеобщего равного права при тайном голосовании
- Из числа граждан Российской Федерации, достигших возраста 18 лет

СОВЕТ ДЕПУТАТОВ МУНИЦИПАЛЬНОГО ОБРАЗОВАНИЯ

- является **выборным органом** местного самоуправления, обладающий правом представлять интересы населения и принимать от его имени решения, действующие на территории МО.

ВОЛХОВСКИЙ РАЙОН

- **Состоит из 12 сельских поселений:**
- - МО Бережковское СП
- - МО Вындиноостровское СП
- - МО Иссадское СП
- - МО Кисельнинское СП
- - МО Колчановское СП
- - МО Пашское СП
- - МО Потанинское СП
- - МО Свирицкое СП
- - МО Селивановское СП
- - МО Староладожское СП
- - МО Усадищенское СП
- - МО Хваловское СП
- **и 3-х городских поселений**
- - МО город Волхов
- - МО Новоладожское ГП
- - МО Сясьстройское ГП

КОЛИЧЕСТВО ДЕПУТАТОВ ОПРЕДЕЛЯЕТСЯ УСТАВОМ МУНИЦИПАЛЬНОГО ОБРАЗОВАНИЯ И ЗАВИСИТ ОТ ЧИСЛЕННОСТИ НАСЕЛЕНИЯ ДАННОГО МУНИЦИПАЛЬНОГО ОБРАЗОВАНИЯ

Наименование поселения	**Количество депутатов**
МО г. Волхов	20
МО Сясьстройское ГП	15
МО Новоладожское СП	10
МО Бережковское СП	10
МО Вындиноостровское СП	10
МО Иссадское СП	10
МО Кисельнинское СП	10
МО Колчановское СП	10
МО Пашское СП	10
МО Потанинское СП	10
МО Свирицкое СП	7
МО Селивановское СП	10
МО Староладожское СП	10
МО Хваловское СП	10
МО Усадищенское СП	10

СИСТЕМА ИЗБИРАТЕЛЬНЫХ КОМИССИЙ РОССИЙСКОЙ ФЕДЕРАЦИИ

Председатель
Центральной
Избирательной
комиссии
Российской Федерации

Памфилова
Элла Александровна

Председатель Избирательной комиссии Ленинградской области –

Лебединский Михаил Евгеньевич

Председатель
территориальной
избирательной
комиссии
Волховского
муниципального района

Семенова
Элла Евгеньевна

СОСТАВ
ТЕРРИТОРИАЛЬНОЙ ИЗБИРАТЕЛЬНОЙ КОМИССИИ ВОЛХОВСКОГО МУНИЦИПАЛЬНОГО РАЙОНА (СРОК ПОЛНОМОЧИЙ 2018 -2022 Г.Г.)

- **Зубкова Екатерина Николаевна** – заместитель председателя ТИК, выдвинута территориальной избирательной комиссией предыдущего состава;
- **Поликарпова Олеся Николаевна** – секретарь ТИК, выдвинута территориальной избирательной комиссией предыдущего состава;
- **Вязовкина Татьяна Михайловна**, член ТИК с правом решающего голоса, выдвинута территориальной избирательной комиссией предыдущего состава;
- **Квашнин Юрий Алексеевич**, член ТИК с правом решающего голоса, выдвинута территориальной избирательной комиссией предыдущего состава;
- **Мельникова Юлия Николаевна**, член ТИК с правом решающего голоса, выдвинута Ленинградским областным региональным отделением Всероссийской политической партии **«ЕДИНАЯ РОССИЯ»;**
- **Сараева Екатерина Сергеевна**, член ТИК с правом решающего голоса, выдвинута собранием избирателей по месту работы;
- **Сивак Александр Владимирович**, член ТИК с правом решающего голоса, выдвинут Ленинградским региональным отделением Политической партии **ЛДПР** – Либерально – демократической партии России
- **Соловьева Лариса Викторовна**, член ТИК с правом решающего голоса, выдвинута Ленинградским областным отделением политической партии **«КОММУНИСТИЧЕСКАЯ ПАРТИЯ РОССИЙСКОЙ ФЕДЕРАЦИИ**»;
- **Тюрикова Людмила Александровна**, член ТИК с правом решающего голоса, выдвинута собранием избирателей по месту работы;
- **Фомин Алексей Аркадьевич**, член ТИК с правом решающего голоса, выдвинут Региональным отделением Политической партии **СПРАВЕДЛИВАЯ РОСИЯ** в Ленинградской области

НА ТЕРРИТОРИИ ВОЛХОВСКОГО МУНИЦИПАЛЬНОГО РАЙОНА ОБРАЗОВАНО 54 ИЗБИРАТЕЛЬНЫХ УЧАСТКА

Наименование поселения	Количество УИК
МО г. Волхов	17
МО Сясьстройское ГП	12
МО Новоладожское ГП	5
МО Вындиноостровское СП	1
МО Бережковское СП	1
МО Иссадское СП	2
МО Кисельнинское СП	1
МО Колчановское СП	1
МО Пашское СП	8
МО Потанинское СП	1
МО Свирицкое СП	1
МО Селивановское СП	1
МО Староладожское СП	1
МО Хваловское СП	1
МО Усадищенское СП	1

МОЛОДЕЖНАЯ ИЗБИРАТЕЛЬНАЯ КОМИССИЯ ЛЕНИНГРАДСКОЙ ОБЛАСТИ

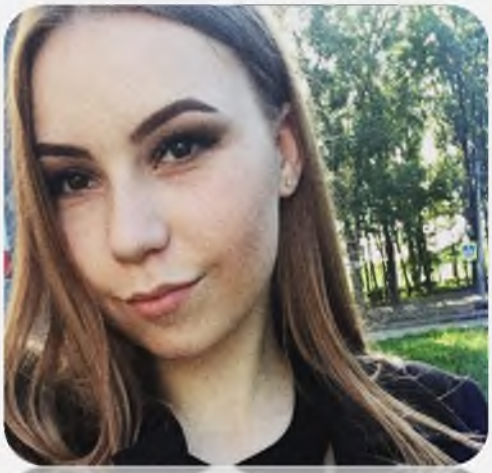

- Постановлением Избирательной комиссии Ленинградской области от 17.01.2018 года № 7/51 сформирована Молодежная избирательная комиссия.

- В новый состав от Волховского района делегирована Корнева Софья Валерьевна, 1997 года рождения, студентка Волховского филиала РГПУ им А.С. Герцена.

ОСНОВНЫЕ ИЗМЕНЕНИЯ В ИЗБИРАТЕЛЬНОМ ЗАКОНОДАТЕЛЬСТВЕ

- **Отмена порога явки избирателей для признания выборов состоявшимися.**
- **Отмена графы «Против всех» в бюллетенях для голосования.**
- **Установлен Единый день голосования – второе воскресенье сентября (за исключением года выборов в ГД РФ).**
- **Установлено, что избирательные комиссии формируются сроком на 5 лет.**
- **Установлено, что стационарные и переносные ящики для голосования изготавливаются из прозрачного или полупрозрачного материала**
- **Применение технической новинки – комплекса обработки избирательных бюллетеней (КОИБ)**
- **В марте 2012 года, на выборах Президента России, все избирательные участки впервые были оборудованы камерами видеонаблюдения, позволяющими отслеживать в онлайн-режиме происходящее на избирательном участке в день голосования.**

ОСНОВНЫЕ ИЗМЕНЕНИЯ В ИЗБИРАТЕЛЬНОМ ЗАКОНОДАТЕЛЬСТВЕ

- **Увеличение срока полномочий Президента России (с 4 до 6 лет) и Государственной Думы (с 4 до 5 лет);**
- **Схема избирательных участков становится единой для всех выборов;**
- **Государственная автоматизированная система Российской Федерации «Выборы» стала крупнейшей и реально действующей системой, объединенной в единую корпоративную информационную сеть;**
- **Был введен общественный контроль за порядком проведения выборов;**
- **Институт открепительных удостоверений сменил порядок голосования граждан по месту нахождения;**
- **Применяется технология изготовления протоколов участковых комиссий с использованием машиночитаемого QR – кода;**

ИНТЕРЕСНЫЕ ФАКТЫ ИСТОРИИ

* В 1905 году в России был разработан пакет документов об учреждении Государственной Думы: Манифест, учреждение Государственной Думы и Положение о выборах в Госдуму. В те годы страна бурлила, и власть путем проведения частичных преобразований пыталась сбить волну революционных выступлений. Выборы 1905 года не были всеобщими, прямыми и равными, но соответствовали политической практике передовых европейских стран.

***

* Хотя выборы в первую Государственную Думу проходили по новому избирательному закону от 11 декабря 1905 года, но и по нему больше половины жителей Российской Империи были лишены избирательных прав. Это были женщины, молодые люди, не достигшие 25 лет, военнослужащие, студенты высших учебных заведений, представители высших администраций и занимающие должности в полиции, кочевые народы, ряд национальных меньшинств, осужденные.

***

* В связи с началом Великой Отечественной войны 5 декабря 1941 года было принято решение об отсрочке выборов на год, в дальнейшем это решение повторялось. Первые послевоенные выборы состоялись 10 февраля 1946 года. Избирательные комиссии столкнулись с массой трудностей. Изменение границ Союза, недостаток опыта проведения прямых выборов, утрата наработанной до войны базы, разрушенная территориальная инфраструктура, масштабные миграционные процессы – все это требовало организации всей работы выборов «с нуля»

***

* Во времена правления Хрущева и Брежнева, до 1982 года, выборы проводились в воскресные дни и обставлялись как праздник. Члены избирательной комиссии обязаны были обеспечить 100-процентную явку избирателей. Первые выборы после распада СССР состоялись в 1993 году, 12 декабря, когда была принята Конституция Российской Федерации. Выборы проводились в атмосфере высокой напряженности, вызванной распадом Союза. Таким образом, избирательная система России вернула законодательный орган, который был создан в 1905 году.

ЗАКОНОДАТЕЛЬСТВО О ВЫБОРАХ И РЕФЕРЕНДУМАХ

- **ФЕДЕРАЛЬНОЕ ЗАКОНОДАТЕЛЬСТВО**
- Конституция Российской Федерации
- Федеральный закон от 12 июня 2002 года № 67-ФЗ «Об основных гарантиях избирательных прав и права на участие в референдуме граждан Российской Федерации»
- Федеральный закон от 22 февраля 2014 года № 20-ФЗ «О выборах депутатов Государственной Думы Федерального Собрания Российской Федерации»
- Федеральный закон от 10 января 2003 года № 19-ФЗ "О выборах Президента Российской Федерации"
- Федеральный закон от 26 ноября 1996 года № 138-ФЗ “Об обеспечении конституционных прав граждан Российской Федерации избирать и быть избранными в органы местного самоуправления”
- Федеральный закон от 6 октября 2003 года № 131-ФЗ “Об общих принципах организации местного самоуправления в Российской Федерации”
- Федеральный закон от 11 июля 2001 года № 95-ФЗ «О политических партиях»
- Закон от 27 декабря 1991 года № 2124-1 “О средствах массовой информации”
- Федеральный закон от 3 декабря 2012 года № 229-ФЗ «О порядке формирования Совета Федерации Федерального Собрания Российской Федерации»

ЗАКОНОДАТЕЛЬСТВО О ВЫБОРАХ И РЕФЕРЕНДУМАХ

- **ОБЛАСТНОЕ ЗАКОНОДАТЕЛЬСТВО**
- Областной закон от 29 июня 2012 года № 54-оз «О выборах Губернатора Ленинградской области» (в ред. от 18.06.2018)
- Областной закон от 26 декабря 2012 года № 103-оз «О порядке отзыва Губернатора Ленинградской области» (в ред. от 06.05.2016)
- Областной закон от 1 августа 2006 года № 77-оз «О выборах депутатов Законодательного собрания Ленинградской области» (в ред. от 18.06.2018)
- Областной закон от 15 марта 2012 года № 20-оз «О муниципальных выборах в Ленинградской области» (в ред. от 18.06.2018)
- Областной закон от 8 мая 2009 года № 44-оз «О референдуме Ленинградской области» (в ред. от 18.06.2018)
- Областной закон от 9 июня 2007 года № 93-оз «О местном референдуме в Ленинградской области» (в ред. от 18.06.2018)
- Областной закон от 15 мая 2013 года № 26-оз « О системе избирательных комиссий и избирательных участках в Ленинградской области» (в ред. от 18.06.2018)

АДРЕСА

ЦИК Российской Федерации

http://www.cikrf.ru/

Избирательная комиссия Ленинградской области

http://leningrad-reg.izbirkom.ru/

г. Санкт – Петербург, ул. Торжковская, д. 4А,

тел.: (812) – 492-96-51

Территориальная избирательная комиссия Волховского муниципального района

http://003.iklenobl.ru/

г. Волхов, пр. Державина, д. 60 , каб. 3.3,

тел.: 8-(81363)-7-13-27

ПОЗДРАВЛЕНИЕ

Территориальная избирательная комиссия Волховского муниципального района поздравляет всех с 25-летием образования избирательной системы Российской Федерации.

Избирательные комиссии выступают инициаторами совершенствования правового регулирования и правоприменительной практики, обеспечивают максимальную открытость всего избирательного процесса.

Мы выражаем искреннюю благодарность всем участникам избирательного процесса за большой вклад в развитие избирательной системы!

Желаем счастья, терпения, выдержки, совершенствования профессиональных навыков.